

Prospecto: información para el usuario

Ropsine 7,5 mg/ml solución inyectable EFG

Ropivacaína, hidrocloreuro

Lea todo el prospecto detenidamente antes de empezar a usar el medicamento.

- Conserve este prospecto, ya que puede tener que volver a leerlo.
- Si tiene alguna duda, consulte a su médico o farmacéutico.
- Este medicamento se le ha recetado solamente a usted, y no debe dárselo a otras personas aunque tengan los mismos síntomas que usted, ya que puede perjudicarles.
- Si experimenta efectos adversos, consulte a su médico o farmacéutico, incluso si se trata de efectos adversos que no aparecen en este prospecto. Ver sección 4.

Contenido del prospecto:

1. Qué es Ropsine y para qué se utiliza
2. Qué necesita saber antes de empezar a usar Ropsine
3. Cómo usar Ropsine
4. Posibles efectos adversos
5. Conservación de Ropsine
6. Contenido del envase e información adicional

1. Qué es Ropsine y para qué se utiliza

Ropsine contiene el principio activo hidrocloreuro de ropivacaína el cual pertenece a una clase de medicamentos denominados anestésicos locales.

Ropsine 7,5 mg/ml solución inyectable EFG se utiliza en adultos y adolescentes mayores de 12 años para insensibilizar (anestesiarse) partes del cuerpo. Se utiliza para detener o aliviar el dolor. Se puede utilizar para:

- Insensibilizar una parte del cuerpo en cirugía, incluyendo el tener un bebé por cesárea.
- Aliviar el dolor durante el parto, después de la cirugía o después de un accidente.

2. Qué necesita saber antes de empezar a usar Ropsine

No use Ropsine

- si es **alérgico** (hipersensible) al **hidrocloreuro de ropivacaína**, a cualquier otro anestésico de tipo amida o a cualquiera de los demás componentes de Ropsine (incluidos en la sección 6),
- si presenta un **volumen de sangre disminuido** (hipovolemia). Esto le será medido por personal sanitario,
- para **inyectarlo en un vaso sanguíneo** para insensibilizarle una zona específica de su cuerpo,
- para **inyectarlo en el cuello del útero** para aliviar el dolor durante el parto.

Advertencias y precauciones

Consulte a su médico o farmacéutico antes de empezar a usar Ropsine

En niños de hasta 12 años inclusive, pueden ser más apropiadas otras concentraciones (2 mg/ml, 5 mg/ml).

Se debe tener un cuidado especial para **evitar cualquier inyección** de Ropsine **directamente en un vaso sanguíneo** para prevenir cualquier efecto tóxico inmediato. La inyección no debe realizarse en un área inflamada.

Informe a su médico:

- si tiene una **mala condición general** debido a la edad o a otros factores,
- si tiene **problemas de corazón** (bloqueo de la conducción cardiaca parcial o completa),
- si tiene un **problema de hígado** avanzado,
- si tiene **problemas de riñón** severos.

Informe a su médico si tiene cualquiera de estos problemas ya que su médico deberá ajustarle la dosis de Ropsine.

Informe a su médico:

- si padece **porfiria aguda** (problemas con la generación de los pigmentos rojos de la sangre, a veces resulta en síntomas neurológicos).

Informe a su médico si usted o alguien de su familia padece porfirina ya que su médico puede necesitar utilizar otro anestésico.

Uso de Ropsine con otros medicamentos

Informe a su médico o farmacéutico si está utilizando, ha utilizado recientemente o pudiera tener que utilizar cualquier otro medicamento.

Se debe tener precaución si está recibiendo:

- **Otros anestésicos locales** (por ejemplo, lidocaína) o agentes estructuralmente relacionados con los anestésicos locales de tipo amida, por ejemplo, ciertos medicamentos utilizados para tratar latidos del corazón irregulares (arritmia), tales como la mexiletina o la amiodarona,
- **Anestésicos generales u opiodes**, tales como la morfina o la codeína,
- Medicamentos utilizados para tratar la **depresión** (por ejemplo, fluvoxamina),
- **Ciertos antibióticos** (por ejemplo, enoxacina).

Embarazo y lactancia

Si está embarazada o en periodo de lactancia, cree que podría estar embarazada o tiene intención de quedarse embarazada, consulte a su médico o farmacéutico antes de utilizar este medicamento. Se desconoce si el hidrocloreto de ropivacaína afecta al embarazo o si pasa a la leche materna.

Conducción y uso de máquinas

Ropsine puede producir somnolencia y afectar la velocidad de sus reacciones. No conduzca ni utilice herramientas o máquinas después de tomar Ropsine, hasta el día siguiente.

Consulte a su médico o farmacéutico si tiene dudas.

Información importante sobre algunos de los componentes de Ropsine

Este medicamento contiene 3 mg de sodio (componente principal de la sal de mesa/para cocinar) en cada ml. Esto equivale al 0,15% de la ingesta diaria máxima de sodio recomendada para un adulto.

3. Cómo usar Ropsine

Método de administración

Ropsine le será administrado por su médico. Se le administrará mediante una inyección.

Dosis

La dosis recomendada dependerá de para qué se está utilizando y también de su salud, edad y peso. Se debe utilizar la dosis más pequeña que pueda producir un efecto insensibilizador (anestesia) de la zona requerida.

La dosis usual

- para **adultos y adolescentes mayores de 12 años** está entre **2 mg y 300 mg** de hidrocloreuro de ropivacaína.
- en lactantes y niños (**de 0 hasta los 12 años, ambos incluidos**) está entre **1-3 mg por cada kilogramo** de peso corporal.

Duración del tratamiento

La administración de hidrocloreuro de ropivacaína por lo general dura **entre 2 y 10 horas** en caso de **anestesia** antes de ciertas cirugías y puede tardar **hasta 72 horas** en caso de alivio del dolor durante o después de la cirugía.

Si se le administra más Ropsine del que debe

Los primeros síntomas de que se le ha administrado más hidrocloreuro de ropivacaína del que debiera, normalmente son problemas relacionados con:

- oído y vista,
- adormecimiento alrededor de la boca,
- mareos o desvanecimientos,
- hormigueo,
- trastorno del habla caracterizado por una pobre articulación (disartria),
- rigidez muscular, espasmos musculares, ataques (convulsiones),
- presión arterial baja,
- ritmo cardíaco lento o irregular

Estos síntomas pueden preceder a un paro cardíaco, paro respiratorio o convulsiones graves.

Si usted experimenta alguno de estos síntomas o cree que puede haber recibido demasiada Ropsine, informe a su médico o personal sanitario inmediatamente.

En caso de toxicidad aguda, inmediatamente se tomarán las medidas correctivas apropiadas por el personal sanitario.

Si tiene cualquier otra duda sobre el uso de este producto, pregunte a su médico o farmacéutico.

4. Posibles efectos adversos

Al igual que todos los medicamentos, Ropsine puede producir efectos adversos, aunque no todas las personas los sufran.

Efectos adversos importantes a tener en cuenta:

Son raras las **reacciones alérgicas** de comienzo repentino que suponen una **amenaza para la vida** (como anafilaxia, edema angioneurótico y urticaria). Los posibles síntomas incluyen

- erupción cutánea de comienzo repentino,
- picor o erupción con hinchazón (urticaria),
- hinchazón de la cara, labios, lengua u otras partes del cuerpo,
- y falta de aliento, jadeo o dificultad al respirar.

Si piensa que Ropsine le está causando una reacción alérgica, informe a su médico o personal sanitario inmediatamente.

Otros efectos adversos posibles:

Muy frecuentes (puede afectar a más de 1 de cada 10 personas)

- Tensión arterial baja (hipotensión). Esto podría hacerle sentir mareado o aturdido.
- Sensación de malestar (náuseas).

Frecuentes (puede afectar hasta 1 de cada 10 personas)

- Dolor de cabeza, hormigueo (parestias), sensación de mareo.
- Latido del corazón lento o rápido (bradicardia, taquicardia).
- Tensión arterial alta (hipertensión).
- Sensación de malestar (vómitos).
- Dificultades para orinar (retención urinaria).
- Dolor de espalda, temperatura alta, rigidez muscular.

Poco frecuentes (puede afectar hasta 1 de cada 100 personas)

- Ansiedad.
- Algunos síntomas pueden aparecer si la inyección se realizó por error en un vaso sanguíneo, o si se le ha administrado más Ropsine del que debiera (ver también sección 3 “Si se le administra más Ropsine del que debe” anteriormente). Estos incluyen ataques (convulsiones, crisis), sensación de mareo o aturdimiento, entumecimiento de los labios y alrededor de la boca, entumecimiento de la lengua, problemas de audición, problemas con la vista (visión), problemas con el habla (disartria), rigidez de los músculos y temblor, disminución del sentido del tacto (hipoestesia).
- Desmayo (síncope).
- Dificultad al respirar (disnea).
- Temperatura del cuerpo baja.

Raros (puede afectar hasta 1 de cada 1000 personas)

- Ataque al corazón, latido irregular del corazón (arritmias)

Posibles efectos adversos observados con otros anestésicos locales que podrían también ser producidos por Ropsine incluyen:

- Entumecimiento, debido a la irritación de los nervios producida por la aguja o por la inyección. Esto, normalmente, no dura mucho.
- Daño en los nervios. Raramente, puede producir problemas permanentes.
- Si se administra demasiada Ropsine en el líquido espinal, puede adormecer todo el cuerpo (anestesiado).

Efectos adversos adicionales en niños

En niños, los efectos adversos son los mismos que en adultos a excepción de la tensión arterial baja, que es menos frecuente en niños (afectan a menos de 1 de cada 10 niños) y sensación de malestar, que son más frecuentes en niños (afectan a más de 1 de cada 10 niños).

Si considera que alguno de los efectos adversos que sufre es grave o si aprecia cualquier efecto adverso no mencionado en este prospecto, informe a su médico o farmacéutico.

Comunicación de efectos adversos

Si experimenta cualquier tipo de efecto adverso, consulte a su médico o farmacéutico, incluso si se trata de posibles efectos adversos que no aparecen en este prospecto. También puede comunicarlos directamente a través del Sistema Español de Farmacovigilancia de medicamentos de Uso Humano: <https://www.notificaram.es>. Mediante la comunicación de efectos adversos usted puede contribuir a proporcionar más información sobre la seguridad de este medicamento.

5. Conservación de Ropsine

Mantener este medicamento fuera de la vista y del alcance de los niños.

No utilice Ropsine después de la fecha de caducidad que aparece en la ampolla o caja. La fecha de caducidad es el último día del mes que se indica.

No congelar.

No utilice Ropsine si observa alguna precipitación en la solución para inyección.

Normalmente, su médico o el hospital conservarán Ropsine y son responsables de la calidad del producto si una vez abierto no se utiliza inmediatamente. También son responsables de desechar correctamente toda la Ropsine no utilizada.

Los medicamentos no se deben tirar por los desagües, ni a la basura. Pregunte a su farmacéutico cómo deshacerse de los envases y de los medicamentos que no necesita. De esta forma ayudará a proteger el medio ambiente.

6. Contenido del envase e información adicional

Composición de Ropsine

- El principio activo es hidrocloreto de ropivacaína 7,5 mg/ml. Cada ampolla de polipropileno de 10 ml contiene 75 mg de ropivacaína (como hidrocloreto).
Cada ampolla de polipropileno de 20 ml contiene 150 mg de ropivacaína (como hidrocloreto).
- Los demás componentes son cloruro de sodio, hidróxido de sodio (para el ajuste de pH) y agua para preparaciones inyectables.

Aspecto del producto y contenido del envase

Ropsine solución inyectable es una solución inyectable acuosa transparente, incolora, estéril, isotónica, isobárica.

Ropsine 7,5 mg/ml solución inyectable EFG está disponible en ampollas de 10 ml y 20 ml transparentes de polipropileno.

Tamaño de envase:

10 ampollas estériles en blíster de plástico.

Titular de la autorización de comercialización y responsable de la fabricación

Titular de la autorización de comercialización:

Sintetica GmbH
Albersloher Weg 11
48155 Münster
Alemania

Responsable de la fabricación:

Sintetica GmbH
Albersloher Weg 11
48155 Münster
Alemania

LABORATORIOS INIBSA, S.A.
Ctra. Sabadell-Granollers, Km. 14,5
08185 Lliça de Vall (Barcelona)
España

Fecha de la última revisión de este prospecto: Julio 2018.

La información detallada y actualizada de este medicamento está disponible en la página Web de la Agencia Española de Medicamentos y Productos Sanitarios (AEMPS) <http://www.aemps.gob.es/>.

Esta información está destinada únicamente a médicos o profesionales del sector sanitario:

Manipulación

Ropsine debe ser usado por, o bajo la supervisión de, médicos experimentados en anestesia regional (ver sección 3)

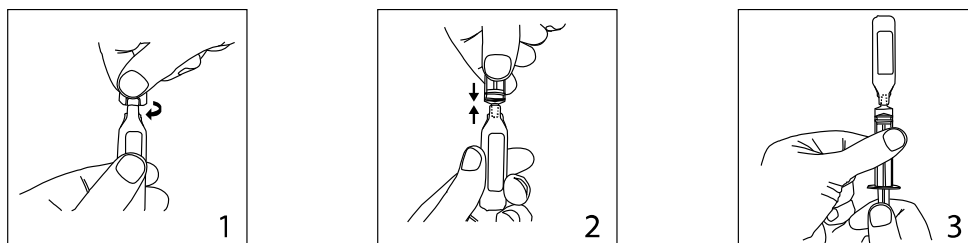

1. Mantener la ampolla en posición vertical y girar el cuello para eliminar cualquier resto de solución. Abrir torciendo bruscamente la parte superior de la ampolla.
2. La ampolla puede ser conectada directamente a la jeringa como se muestra en la fig.2. Las ampollas se ajustan tanto a las jeringas Luerfit como las LuerLock.
3. Sostener la jeringa con la ampolla hacia arriba. Sin apretar la ampolla, retirar la solución. Mantener la presión hacia abajo en el émbolo de la jeringa una vez la solución se haya retirado y hasta que la ampolla vacía sea descartada.

Periodo de validez previa apertura

3 años

Periodo de validez después de la apertura

Desde el punto de vista microbiológico, el producto debe ser empleado de forma inmediata. Si no se utiliza inmediatamente, la conservación durante la utilización y las condiciones antes de su empleo son responsabilidad del usuario y generalmente no deberían sobrepasar las 24 horas a 2-8°C.

Los medicamentos Ropsine son productos sin conservantes y están destinados para un solo uso. Desechar cualquier solución no utilizada.

El medicamento deberá ser inspeccionado visualmente antes de su uso. La solución debe utilizarse únicamente si la solución es transparente, prácticamente libre de partículas y si el envase está intacto.

El envase intacto no se debe re-introducir en el autoclave.

Posología

Adultos y adolescentes mayores de 12 años de edad

La tabla que se muestra a continuación es una guía sobre las dosis más habitualmente empleadas en los diferentes tipos de bloqueo. Deberá emplearse la dosis más pequeña requerida para producir un bloqueo eficaz. La experiencia clínica y el conocimiento de la condición clínica del paciente son factores importantes a la hora de decidir la dosis.

Indicación	Concentración	Volumen	Dosis	Inicio acción	Duración
	mg/ml	ml	mg	minutos	horas
ANESTESIA EN CIRUGÍA					
Administración epidural lumbar					
Cirugía	7,5	15-25	113-188	10-20	3-5
	10,0	15-20	150-200	10-20	4-6
Cesárea	7,5	15-20	113-150 ¹⁾	10-20	3-5
Administración epidural torácica					
Establecer un bloqueo para el alivio del dolor en el post-operatorio	7,5	5-15 (dependiendo del nivel de la inyección)	38-113	10-20	--
Bloqueo de troncos nerviosos*					
Bloqueo plexo branquial	7,5	30-40	225-300 ²⁾	10-25	6-10
Bloqueo periférico					
Por ej. bloqueo de nervios menores e infiltración	7,5	1-30	7,5-225	1-15	2-6

Las dosis expuestas en la tabla son las consideradas necesarias para producir un bloqueo adecuado y deberán considerarse como recomendaciones de uso en adultos. Tienen lugar variaciones individuales en el inicio y

duración de la acción. Las cifras de la columna “Dosis” reflejan el intervalo de dosis promedio necesarias esperado. Se consultará bibliografía adecuada para los factores que afectan a las técnicas de bloqueo específicas y a los requerimientos de cada uno de los pacientes.

* Con respecto al bloqueo de troncos nerviosos, únicamente puede darse una recomendación posológica para el plexo braquial. Para otros bloqueos del tronco nervioso, pueden requerirse dosis menores. Sin embargo, actualmente no existe experiencia para recomendaciones de dosis específicas para otros bloqueos.

¹⁾ Deberá administrarse la dosis de forma creciente. La dosis inicial de unos 100 mg (97,5 mg = 13 ml; 105 mg = 14 ml) se administrará durante 3-5 minutos y en caso necesario pueden administrarse dos dosis extra, hasta un total de 50 mg adicionales.

²⁾ La dosis empleada para el bloqueo de troncos nerviosos debe ajustarse según el lugar de administración y el estado del paciente. Los bloqueos interescaleno y del plexo braquial supraclavicular pueden estar asociados a una mayor frecuencia de reacciones adversas graves, independientemente del anestésico local utilizado (ver sección 4.4).

Generalmente, la anestesia en cirugía (por ejemplo administración epidural) requiere el uso de concentraciones y dosis más altas. Para los procesos quirúrgicos en los cuales es necesario un bloqueo motor profundo, se recomienda la anestesia epidural empleando la formulación de Ropsine 10 mg/ml. Para la analgesia (por ejemplo, la administración epidural para el tratamiento del dolor agudo) se aconsejan las concentraciones y dosis más bajas (2 mg/ml).

Forma de administración

Administración perineural y epidural por inyección.

Antes y durante la inyección se recomienda realizar una aspiración cuidadosa para prevenir una inyección intravascular. Cuando se va a inyectar una dosis más alta, se aconseja una dosis de prueba 3-5 ml de lidocaína 2% (lignocaína) con adrenalina (epinefrina) 1:200.000. Una inyección intravascular accidental puede reconocerse por un incremento temporal en la frecuencia cardíaca y una inyección intratecal accidental por signos de bloqueo espinal.

Se realizará una aspiración antes y durante la administración de la dosis principal, que se inyectará de forma lenta o en dosis crecientes, a una velocidad de 25-50 mg/minuto, mientras se vigilan constantemente las funciones vitales del paciente y se mantiene el contacto verbal con él. Si aparecen síntomas tóxicos, la administración del fármaco deberá interrumpirse inmediatamente.

En el bloqueo epidural para cirugía, se han empleado dosis únicas de hasta 250 mg de hidrocóloruro de ropivacaína que fueron bien toleradas.

En el bloqueo del plexo braquial en un número limitado de pacientes se ha utilizado una dosis única de 300 mg que ha resultado ser bien tolerada.

Cuando se requieren bloqueos prolongados, mediante una perfusión continua o la administración en bolo repetida, deberá tenerse en cuenta los riesgos de alcanzar una concentración plasmática tóxica o la posibilidad de inducir lesión neural local. Dosis acumuladas de hasta 675 mg de hidrocóloruro de ropivacaína para cirugía y analgesia post-operatoria administradas durante 24 horas fueron bien toleradas en adultos, así como las perfusiones epidurales continuas post-operatorias a velocidades de hasta 28 mg/hora durante 72 horas. En un número limitado de pacientes se han administrado dosis superiores de hasta 800 mg/día con relativamente pocas reacciones adversas.

Para el tratamiento del dolor post-operatorio, se recomienda la siguiente técnica: A no ser que se inicie el tratamiento con Ropivacaína previamente a la intervención, se induce un bloqueo epidural con ésta a una

concentración de 7,5 mg/ml empleando un catéter epidural. La analgesia se mantiene con una perfusión de Ropsine 2 mg/ml. Velocidades de perfusión de 6-14 ml (12-28 mg) por hora proporcionan una analgesia adecuada con sólo un ligero y no progresivo bloqueo motor en la mayoría de los casos con dolor post-operatorio y carácter de moderado a severo. La duración máxima del bloqueo epidural es de 3 días. Sin embargo, deberá realizarse un seguimiento estrecho del efecto analgésico con el fin de extraer el catéter tan pronto como el dolor lo permita. Con esta técnica se ha observado una reducción significativa de la necesidad de utilizar opiáceos.

En estudios clínicos, se ha administrado una perfusión epidural de 2 mg/ml de hidrocloreto de ropivacaína sola o mezclada con 1-4 µg/ml de fentanilo para el tratamiento del dolor post-operatorio durante un periodo de hasta 72 horas. Esta combinación de hidrocloreto de ropivacaína y fentanilo proporcionó un mejor alivio del dolor pero causó efectos secundarios de tipo opiáceos; se ha investigado dicha combinación sólo para hidrocloreto de ropivacaína 2 mg/ml.

Cuando se aplican bloqueos nerviosos periféricos prolongados, bien a través de una perfusión continua o mediante inyecciones repetidas, se deben considerar los riesgos de alcanzar una concentración plasmática tóxica o de inducir lesión neural local. En estudios clínicos, se estableció un bloqueo nervioso femoral con 300 mg de hidrocloreto de ropivacaína 7,5 mg/ml y un bloqueo interescaleno con 225 mg de hidrocloreto de ropivacaína 7,5 mg/ml, respectivamente, antes de la cirugía; manteniéndose entonces la analgesia con hidrocloreto de ropivacaína 2 mg/ml. Velocidades de perfusión o inyecciones intermitentes de 10-20 mg por hora durante 48 horas, provocaron una analgesia adecuada y fueron correctamente toleradas.

Concentraciones por encima de 7,5 mg/ml de hidrocloreto de ropivacaína no han sido estudiadas en las intervenciones de cesárea.

Población pediátrica de 0 hasta 12 años de edad inclusive

El uso de Ropsine 7,5 mg/ml puede estar asociada con eventos tóxicos sistémicos y centrales en los niños. Concentraciones menores (2 mg/ml, 5mg/ml) son más adecuadas para la administración en esta población.

El empleo de hidrocloreto de ropivacaína en neonatos prematuros no se ha estudiado, en ninguna de las formas de administración.

Forma de administración

Administración epidural por inyección.

Se recomienda una aspiración cuidadosa antes y durante la inyección para prevenir la inyección intravascular. Se observarán estrechamente las funciones vitales del paciente durante la inyección. Si se producen síntomas tóxicos, la inyección deberá interrumpirse inmediatamente.

Una inyección epidural caudal única de 2 mg/ml de hidrocloreto de ropivacaína produce una analgesia post-quirúrgica idónea por debajo de T12 en la mayoría de los pacientes cuando se emplea una dosis de 2 mg/kg en un volumen de 1 ml/kg. Se puede ajustar el volumen de la inyección epidural caudal para obtener una distribución diferente del bloqueo sensorial, tal como se recomienda en la bibliografía. Se han estudiado dosis de hasta 3 mg/kg de una concentración de ropivacaína de 3 mg/ml en niños mayores de 4 años; sin embargo, esta concentración se asocia a una mayor incidencia de bloqueo motor.

Se recomienda fraccionar la dosis de anestésico local calculada, independientemente de la vía de administración.

En caso que se recomiende la infusión de hidrocloreuro de ropivacaína, puede utilizarse Ropsine solución inyectable.

Incompatibilidades

No se han investigado compatibilidades con otras soluciones, por lo que este medicamento no debe mezclarse con otros medicamentos.

Se puede producir precipitación en soluciones alcalinas ya que el hidrocloreuro de ropivacaína muestra escasa solubilidad a $\text{pH} > 6,0$.

Eliminación

La eliminación del medicamento no utilizado y de todos los materiales que hayan estado en contacto con él, se realizará de acuerdo con la normativa local.